

UCHWAŁA Nr XV/169/20

Rady Gminy Borzytucho

z dnia 15 grudnia 2020r.

w sprawie wyznaczenia obszaru i granic aglomeracji Borzytucho

na podstawie art. 18 ust. 2 pkt 15, art. 40 ust. 1, art. 41 ust. 1 ustawy z dnia 8 marca 1990 r. o samorządzie gminnym (t.j. Dz. U. z 2020 poz. 713), art. 87 ust. 1 i 4, art. 565 ust. 2 ustawy z dnia 20 lipca 2017 r. Prawo Wodne (t. j. Dz. U. z 2020 poz. 310 z późn. zm.) Rada Gminy Borzytucho uchwala co następuje:

§1.

Wyznacza się aglomerację Borzytucho o równoważnej liczbie mieszkańców (RLM) wynoszącej 2832, obejmującej w gminie miejscowości: Borzytucho, Dąbrówka, Struszewo, Chotkowo, Jutrzenka, Krosnowo, Osieki, Niedarzyno, z oczyszczalnią ścieków w Borzytucho.

§2.

Opis aglomeracji stanowi załącznik nr 1 do niniejszej uchwały.

§3.

Obszar i granice aglomeracji wyznaczono na mapie w skali 1: 10 000, stanowiącej załącznik nr 2 do niniejszej uchwały.

§4.

W związku z art. 565 ust. 2 ustawy z dnia 20 lipca 2017 r. Prawo wodne (t. j. Dz. U. z 2020 poz. 310 z późn. zm.) traci moc Uchwała Nr 50/V/15 Sejmiku Województwa Pomorskiego z dnia 26 stycznia 2015 r. w sprawie likwidacji dotychczasowej aglomeracji Borzytucho i wyznaczenia aglomeracji Borzytucho (ogłoszona w Dzienniku Urzędowym Województwa Pomorskiego w dniu 16 lutego 2015 r. po poz. 450).

§5.

Wykonanie uchwały powierza się Wójtowi Gminy Borzytucho

§6.

Uchwała wchodzi w życie po upływie 14 dni od dnia ogłoszenia w Dzienniku Urzędowym Województwa Pomorskiego.

Przewodniczący Rady
Beata Kudlik

Uzasadnienie

1. Przedmiot regulacji i podstawy prawne

Zgodnie z art. 565 ust. 2 ustawy z dnia 20 lipca 2017 r. Prawo wodne (t. j. Dz. U. z 2020 poz. 310 z późn. zm.), zwanego dalej „Prawem wodnym”, dotychczasowe akty prawa miejscowego wydane na podstawie art. 43 ust. 2a ustawy z dnia 18 lipca 2001 r. – Prawo wodne (t. j. Dz. U. z 2017 r. poz. 1121) zachowują moc nie dłużej niż do dnia 31 grudnia 2020 r. i mogą być zmieniane. Z powyższego wynika, iż uchwała Nr 50/V/15 Sejmiku Województwa Pomorskiego z dnia 26 stycznia 2015 r. zachowuje moc nie dłużej niż do dnia 31 grudnia 2020 r.

W związku z wejściem w życie ustawy z dnia 20 lipca 2017 r. Prawo wodne (t. j. Dz. U. z 2020 poz. 310 z późn. zm.) kompetencje w zakresie wyznaczania, zmiany lub likwidacji obszarów i granic aglomeracji przejęły samorzady gminne.

W myśl art. 87 ust. 1, 2 i 3 ww. ustawy, wyznaczenie aglomeracji następuje w drodze uchwały rady gminy będącej aktem prawa miejscowego.

2. Konsultacje wymagane przepisami prawa

Na podstawie art. 87 ust. 1 i 4 ustawy z dnia 20 lipca 2017 r. Prawo wodne (t. j. Dz. U. z 2020 poz. 310 z późn. zm.) oraz art. 18 ust. 2 pkt 15 ustawy z dnia 8 marca 1990 r. o samorządzie gminnym (t. j. Dz. U. z 2020 poz. 713) gminy zainteresowane wyznaczeniem aglomeracji przygotowują projekt uchwały wyznaczającej aglomerację, który podlega uzgodnieniu przez wójta, burmistrza lub prezydenta miasta z Państwowym Gospodarstwem Wodnym Wody Polskie, a w zakresie obszarów objętych przynajmniej jedną formą ochrony z właściwym regionalnym dyrektorem ochrony środowiska.

Pismem z dnia 09.11.2020 r. wystąpiono do Państwowego Gospodarstwa Wodnego Wody Polskie, Dyrektora Zarządu Zlewni Wód Polskich w Gdańsku z wnioskiem o uzgodnienie projektu uchwały wyznaczenia obszaru i granicy Aglomeracji Borzytucho (wraz z załącznikami)

Dyrektor Zarządu Zlewni Wód polskich w Gdańsku pismem nr GD.ZZŚ.3.4032.27.2020.Akr.1 z dnia 30.11.2020 r. wezwał Wójta Gminy Borzytucho do złożenia wyjaśnień. Wójt Gminy Borzytucho pismem nr OS.7002.1.1.2020 z dnia 03.12.2020 r. przesłał do Dyrektora Zarządu Zlewni Wód Polskich w Gdańsku pismo zawierające odpowiedzi na ww. wezwanie.

Po zapoznaniu się z przedłożoną dokumentacją Dyrektor Zarządu Zlewni Wód Polskich w Gdańsku, Państwowego Gospodarstwa Wodnego Wody Polskie, postanowieniem nr GD.ZZŚ.3.4032.27.2020.Akr.2 z dnia 09.12.2020 r. uzgodnił projekt uchwały w sprawie wyznaczenia obszaru i granicy Aglomeracji Borzytucho (wraz z załącznikiem).

Pismem z dnia 09.11.2020 r. wystąpiono do Regionalnego Dyrektora Ochrony Środowiska w Gdańsku z wnioskiem o uzgodnienie projektu uchwały wyznaczenia obszaru i granicy Aglomeracji Borzytucho (wraz z załącznikiem)

Po zapoznaniu się z przedłożoną dokumentacją Regionalny Dyrektor Ochrony Środowiska w Gdańsku, postanowieniem nr RDOŚ-Gd-WOO.4221.03.55.2020.MR.1 z dnia 02.12.2020 r. uzgodnił projekt uchwały w sprawie wyznaczenia obszaru i granicy Aglomeracji Borzytucho (wraz z załącznikiem) w zakresie ochrony przyrody i obszarów Natura 2000.

3. Ocena skutków regulacji

Uchwała nie powoduje żadnych skutków finansowych dla budżetu Gminy Borzytucho

CZĘŚĆ OPISOWA

- a) długość i rodzaj sieci kanalizacyjnej lub planowana do budowy sieć kanalizacyjna, liczba stałych mieszkańców aglomeracji, liczba osób czasowo przebywających w aglomeracji oraz przemysł obsługiwany przez sieć kanalizacyjną lub planowaną do budowy sieć kanalizacyjną oraz oczyszczalnię ścieków, a także wskaźnik koncentracji;

| Stali mieszkańcy aglomeracji (RLM) | Osoby czasowo przebywające w aglomeracji (RLM) | Przemysł w aglomeracji (RLM) | RLM aglomeracji |
|---|--|------------------------------|-----------------|
| 2824 | 8 | 0 | 2832 |
| Według Urzędu Gminy Borzytuchom w aglomeracji zameldowanych jest 2824 mieszkańców oraz zewidencjonowano 8 miejsc noclegowych. RLM przemysłu obsługiwany przez sieć kanalizacyjną w aglomeracji wynosi 0. Aglomeracja obsługiwana jest przez oczyszczalnię ścieków w Borzytuchomiu | | | |

| Kanalizacja istniejąca | Długość (km) |
|--|--------------|
| Sanitarna grawitacyjna | 23,3 |
| Sanitarna tłoczna | 27,9 |
| Ogólnospławna grawitacyjna | 0 |
| Ogólnospławna tłoczna | 0 |
| SUMA | 51,2 |
| Procent skanalizowania aglomeracji Borzytuchom wynosi 98,94% | |

Na terenie aglomeracji nie planuje się budowy sieci kanalizacyjnej

- b) istniejące i planowane do budowy oczyszczalnie ścieków, a w przypadku aglomeracji zakończonych końcowym planowane do budowy oczyszczalnie ścieków, a w przypadku aglomeracji zakończonych końcowym punktem zrzutu ścieków komunalnych - informacja, do której aglomeracji ścieki te będą odprowadzane wraz z określeniem obciążenia oczyszczalni ścieków;

| Aglomeracja zakończona oczyszczalnia ścieków |
|---|
| Opis: Agglomeracja zakończona jest oczyszczalnią ścieków w Borzytuchomiu |

| Oczyszczalnia ścieków istniejąca | | |
|--|--|---------|
| Nazwa | Oczyszczalnia „Borzytuchom” | |
| Lokalizacja | Dz. Nr 383/4 obr. Borzytuchom | |
| Pozwolenie wodnoprawne na odprowadzanie ścieków z oczyszczalni do środowiska | Decyzja nr GD.ZUZ.3.4210.117.2020.KT z dnia 10.07.2020 r. wydana przez Dyrektora Zarządu Zlewni w Gdańsku Państwowego Gospodarstwa Wodnego Wdy Polskie Termin obowiązywania do dnia 09.07.2030 r. | |
| Rodzaj oczyszczalni ścieków | Oczyszczalnia biologiczna spełniająca standardy odprowadzanych ścieków - B | |
| Obciążenie oczyszczalni ścieków (RLM) | 2655 | |
| Projektowana wydajność oczyszczalni ścieków (RLM) | 3010 | |
| Przepustowość oczyszczalni ścieków | Średnia (m ³ /d) | 338 |
| | Maksymalna godzinowa (m ³ /h) | 28 |
| | Maksymalna roczna (m ³ /rok) | 120 000 |
| Odbiornik ścieków oczyszczonych | Rów melioracyjny R-J dz. nr 390/2 obr. Borzytuchom | |

Nie planuje się budowy oczyszczalni ścieków.

c) system gospodarki ściekowej:

średnia dobowa ilość ścieków komunalnych powstających na terenie aglomeracji oraz skład jakościowy tych ścieków; przepustowość istniejącej oczyszczalni ścieków w m³/d; ilość i skład jakościowy ścieków przemysłowych odprowadzanych przez zakłady do systemu kanalizacji zbiorczej; nazwy zakładów, których podłączenie do systemu kanalizacji zbiorczej jest planowane; uzasadnienie określonej RLM aglomeracji; ilość ścieków powstających na terenie aglomeracji nieobjętych systemem kanalizacji zbiorczej, gdzie zastosowano systemy indywidualne albo planuje się zastosowanie systemów indywidualnych lub innych rozwiązań zapewniających taki sam poziom ochrony środowiska jak w przypadku systemów kanalizacji zbiorczej;

| System gospodarki ściekowej | |
|---|---------|
| Ilość ścieków dopływająca do oczyszczalni siecią kanalizacyjną z terenu aglomeracji (m ³ /rok) | 115 100 |
| Ilość ścieków dowożonych do oczyszczalni ze zbiorników bezodpływowych z terenu aglomeracji (m ³ /rok) | 4900 |
| Ilość ścieków wytworzonych przez mieszkańców aglomeracji korzystających z przydomowych oczyszczalni ścieków (m ³ /rok) | 0 |

| | | | |
|---|---|---------------|--------------------|
| Łączna ilość ścieków powstających na terenie aglomeracji nieobjętych systemem kanalizacji zbiorczej, gdzie zastosowano systemy indywidualne albo planuje się zastosowanie systemów indywidualnych lub innych rozwiązań zapewniających taki sam poziom ochrony środowiska jak w przypadku systemów kanalizacji zbiorczej (m ³ /rok) | 4900 | | |
| Łączna ilość ścieków komunalnych powstających na terenie aglomeracji (m ³ /rok) | 120 000 | | |
| Średnia dobową ilość ścieków komunalnych powstających na terenie aglomeracji m ³ /d | 300 | | |
| Przepływ maksymalny chwilowy ścieków komunalnych m ³ /s | 0,0077 | | |
| Ślad jakościowy ścieków komunalnych powstających na terenie aglomeracji | wskaźnik | Ścieki surowe | Ścieki oczyszczone |
| | BZT ₅ (mgO ₂ /dm ³) | 370 | 8 |
| | ChZTCr(mgO ₂ /dm ³) | 948 | 60,3 |
| | Zawiesina ogólna (mg/dm ³) | 342 | 7 |
| | Azot ogólny | ----- | |
| | Fosfor ogólny | ----- | |

Jakość ścieków oczyszczonych jest zgodna z wymaganiami w pozwoleniu wodnoprawnym i rozporządzeniu Ministra Gospodarki Morskiej i Żeglugi Śródlądowej z dnia 12 lipca 2019 r. w sprawie substancji szczególnie szkodliwych dla środowiska wodnego oraz warunków jakie należy spełnić przy wprowadzaniu do wód lub do ziemi ścieków, a także przy odprowadzaniu wód opadowych lub roztopowych do wód lub do urządzeń wodnych (t.j. Dz. U. z 2019r. poz. 1311).

Na terenie aglomeracji nie planuje się podłączenia zakładów przemysłowych do sieci kanalizacyjnej.

Uzasadnienie określonej RLM aglomeracji

| Wyszczególnienie | RLM/szt. |
|---|----------|
| RLM stałych mieszkańców aglomeracji | 2824 |
| RLM osób czasowo przebywających w aglomeracji korzystających z sieci kanalizacji sanitarnej | 8 |
| RLM przemysłu | 0 |
| Liczba stałych mieszkańców korzystających z sieci kanalizacyjnej | 2794 |

| | |
|--|----|
| Liczba stałych mieszkańców korzystających ze zbiorników bezodpływowych | 30 |
| Liczba stałych mieszkańców korzystających z przydomowych oczyszczalni ścieków | 0 |
| Liczba zainstalowanych zbiorników bezodpływowych (szt.) | 30 |
| Liczba przydomowych oczyszczalni ścieków (szt.) | 0 |
| Gmina prowadzi ewidencję zbiorników bezodpływowych oraz przydomowych oczyszczalni ścieków z poza aglomeracji a także prowadzi kontrole nad prawidłową częstotliwością wywozu ścieków ze zbiorników bezodpływowych i osadów z przydomowych oczyszczalni ścieków z poza aglomeracji. | |

d) strefy ochronne ujęć wody, zawierające oznaczenie aktów prawa miejscowego lub decyzji ustanawiających te strefy oraz zakazy, nakazy i ograniczenia obowiązujące na tych terenach

| Strefa ochronna ujęcia wody | Oznaczenie aktów prawa miejscowego lub decyzji ustanawiających strefę ochronną ujęcia wody oraz zakazy, nakazy i ograniczenia obowiązujące na tym terenie |
|---|---|
| Teren ochrony bezpośredniej ujęcia zlokalizowanego na terenie dz. nr 134/5 obr. 0001 Borzytuchom wokół studni SW 1 i SW 2 | Decyzja nr GD.ZUZ.3.4100.118.2020.OLŁ z dnia 14.07.2020r. wydana przez Dyrektora Zarządu Zlewni w Gdańsku Państwowego Gospodarstwa Wodnego Wdy Polskie |
| Teren ochrony bezpośredniej wokół studni SW 1 i SW 2 zlokalizowanych na terenie dz. nr 187/20 obręb 0008 Osieki | Decyzja nr GD.ZUZ.3.4100.117.2020.OLŁ z dnia 14.07.2020r. wydana przez Dyrektora Zarządu Zlewni w Gdańsku Państwowego Gospodarstwa Wodnego Wdy Polskie |
| Teren ochrony bezpośredniej wokół studni SW 1 i SW 2 zlokalizowanych na dz. nr 23/6 i 23/3 obręb 0003 Dąbrówka | Decyzja nr GD.ZUZ.3.4100.119.2020.OLŁ z dnia 14.07.2020r. wydana przez Dyrektora Zarządu Zlewni w Gdańsku Państwowego Gospodarstwa Wodnego Wdy Polskie |

e) obszary chronione zbiorników wód śródlądowych zawierające oznaczenie aktów prawa miejscowego ustanawiających te obszary oraz zakazy, nakazy i ograniczenia obowiązujące na tych obszarach

Na terenie aglomeracji nie wyznaczono obszaru ochronnego zbiornika wód śródlądowych.

f) formy ochrony przyrody, o których mowa w art. 6 z dnia 16 kwietnia 2004 r. o ochronie przyrody, zawierające nazwę formy ochrony przyrody oraz tytuł i miejsce ogłoszenia aktu prawnego tworzącego, ustanawiającego albo wyznaczającego formę ochrony przyrody oraz

informacje o obszarach mających znaczenie dla Wspólnoty znajdujących się na liście, o której mowa w art. 27 ust. 1 tej ustawy

Ochrona środowiska przyrodniczego

Gmina Borzytuchom leży w zlewni rzeki: Słupi w dorzeczu Bałtyku. Północna i centralna część gminy leży na terenie Parku Krajobrazowego „Dolina Słupi”, gdzie obowiązują zapisy Uchwały Sejmiku Województwa Pomorskiego nr 146/VII/11 z dnia 27 kwietnia 2011r w sprawie Parku Krajobrazowego „Dolina Słupi” (DZ. U. Woj. Pomorskiego Nr 66 poz 1461) zmieniona Uchwałą nr 262/XXIV/16 Sejmiku Województwa Pomorskiego, zaś pozostała jej część - na obszarze otuliny PK. W granicach Parku znajduje się leśny rezerwat przyrody Grodzisko Borzytuchom (Zarządzenie Regionalnego Dyrektora Ochrony Środowiska w Gdańsku z dnia 29 listopada 2017 r. w sprawie rezerwatu przyrody „Grodzisko Borzytuchom” DZ. U. Woj. Pomorskiego z 2017 r. poz. 4588). Strukturę ekologiczną obszaru uzupełniają fragmenty planowanych w koncepcji sieci ekologicznej województwa elementów sieci ekologicznej: płata lasów kępinko-bytowskich rangi ponadregionalnej oraz korytarza doliny Słupi – rangi regionalnej. Obszary tworzące sieć ekologiczną pełnią rolę ważnych węzłów stabilizujących funkcjonowanie środowiska przyrodniczego oraz kształtujących warunki ekologiczne życia mieszkańców.

Na terenie gminy znajdują się zatwierdzone oraz projektowane obszary Natura 2000.

- Obszar Specjalnej Ochrony Ptaków Dolina Słupi PLB 220002 (Rozporządzenie Ministra Środowiska z 21 lipca 2004 r., Dz. U.04.229.2313- Miejsce publikacji Dziennik Urzędowy),
- Specjalne Obszary Ochrony Siedlisk: Dolina Słupi PLH 220052 – Decyzja Wykonawcza komisji z dnia 7 listopada 2013 r. w sprawie przyjęcia siódmego zaktualizowanego wykazu terenów mających znaczenie dla Wspólnoty składających się na kontynentalny region biogeograficzny (notyfikowana jako dokument nr C(2013)(7358)(2013/741/UE) Miejsce publikacji Dziennik Urzędowy Unii Europejskiej z dnia 21 grudnia 2013 r., (Dz. Urz. UE L350/287)

g) Wykaz dokumentów stanowiących podstawę do wyznaczenia obszaru i granic aglomeracji zgodnie z § 3 ust. 1 ww. rozporządzenia Ministra Gospodarki Morskiej i Żeglugi Śródlądowej z dnia 27 lipca 2018 r. w sprawie sposobu wyznaczenia obszarów i granic aglomeracji (Dz.U. z 2018 poz. 1586)

| wyszczególnienie | NIE | TAK |
|---|-----|-----|
| Studium Uwarunkowań i Kierunków Zagospodarowania Przestrzennego Gminy Borzytuchom, uchwalone Uchwałą Rady Gminy Borzytuchom Nr XXIV/111/01 z dnia 30.04.2001r. zmienionym uchwałą Rady Gminy Borzytuchom Nr XXX/196/10 z dnia 22 czerwca 2010r., Uchwałą Rady Gminy Borzytuchom Nr VII/63/15 z dnia 29 września 2015r. oraz Uchwałą Rady Gminy Borzytuchom Nr XXIV/227/17 z dnia 31 października 2017 | | x |
| Miejscowe plany zagospodarowania przestrzennego <ul style="list-style-type: none"> • Zmiana miejscowego ogólnego planu zagospodarowania przestrzennego gminy Borzytuchom dotycząca trasy gazociągu w/c Bytów-Słupsk: - zatwierdzenie - Uchwałą | | x |

| | | |
|---|----------|----------|
| <p>XXX/175/98 Rady Gminy w Borzytuchomiu z dnia 2 czerwca 1998 r. - ogłoszenie - Dziennik Urzędowy Województwa Słupskiego Nr 16 poz. 63 z dnia 31 lipca 1998 r.</p> <ul style="list-style-type: none"> • Miejscowy plan zagospodarowania przestrzennego terenu zabudowy na cele działalności produkcyjno-usługowej oraz przemysłowej, położonego w miejscowości Dąbrówka, obręb Dąbrówka - działka nr 3/4P, gmina Borzytuchom, województwo pomorskie: - zatwierdzenie - Uchwała VIII/58/2003 Rady Gminy w Borzytuchomiu z dnia 25 lipca 2003 r. • Miejscowy plan zagospodarowania przestrzennego terenu zabudowy mieszkalnousługowej, położonego w miejscowości Borzytuchom w obrębie Borzytuchom - działka nr 142/5, gmina Borzytuchom, województwo pomorskie: - zatwierdzenie - Uchwała IX/66/2003 Rady Gminy w Borzytuchomiu z dnia 28 sierpnia 2003 r. • Miejscowy plan zagospodarowania przestrzennego dla obszaru położonego w obrębie geodezyjnym Struszewo (działka nr 196) gmina Borzytuchom (Uchwała XVI/121/12 Rady Gminy w Borzytuchomiu z dnia 30 sierpnia 2012 r. - Dziennik Urzędowy Województwa Pomorskiego poz. 3531 z 2014-10-21). • Miejscowy plan zagospodarowania przestrzennego dla obszaru położonego w obrębie geodezyjnym Niedarzyno (działka nr 32/3) gmina Borzytuchom (Uchwała IX/94/15 Rady Gminy w Borzytuchomiu z dnia 15 grudnia 2015 r. - Dziennik Urzędowy Województwa Pomorskiego poz. 941 z 2016-03-07). • Miejscowy plan zagospodarowania przestrzennego Borzytuchom - obszar zabudowy produkcyjnej dla obszaru w miejscowości Borzytuchom gmina Borzytuchom (działki nr 253, 252, 251, 250, 250/1, 250/2, 249, 248, 245, 248/1) Uchwała Nr Xxv/238/17 Rady Gminy Borzytuchom z dnia 21 grudnia 2017 r. Dziennik Urzędowy Województwa Pomorskiego Poz. 581 z dnia 19 lutego 2018 r. | | |
| <p>Ramowe studium uwarunkowań i kierunków zagospodarowania przestrzennego związku metropolitalnego</p> | <p>x</p> | |
| <p>Decyzje o warunkach zabudowy</p> | | <p>x</p> |
| <p>Decyzje o ustaleniu lokalizacji inwestycji celu publicznego</p> | | <p>x</p> |
| <p>Pozwolenia na budowę w zakresie gospodarki wodnej</p> | <p>x</p> | |

| | | |
|--|---|---|
| Zgłoszenia budowy, budowli oraz obiektów liniowych w zakresie gospodarki wodnej | x | |
| <p>Wieloletnie plany rozwoju i modernizacji urządzeń wodociągowych i urządzeń kanalizacyjnych, o których mowa w art. 21 ust. 1 ustawy z dnia 7 czerwca 2001 r. o zbiorowym zaopatrzeniu w wod i zbiorowym odprowadzaniu ścieków</p> <ul style="list-style-type: none"> • Wieloletni plan rozwoju i modernizacji urządzeń wodociągowych i urządzeń kanalizacyjnych będących w posiadaniu Gminy Borzytuchom na lata 2020 – 2022, Uchwała Nr XIII/148/20 Rady Gminy Borzytuchom z dnia 18 sierpnia 2020 r. | | x |
| Programy funkcjonalno-użytkowe, o których mowa w art. 31 ust. 2 ustawy z dnia 29 stycznia 2004 r. - Prawo zamówień publicznych (t.j. Dz.U. z 2020 r. poz. 288 z późn. zm.) | x | |

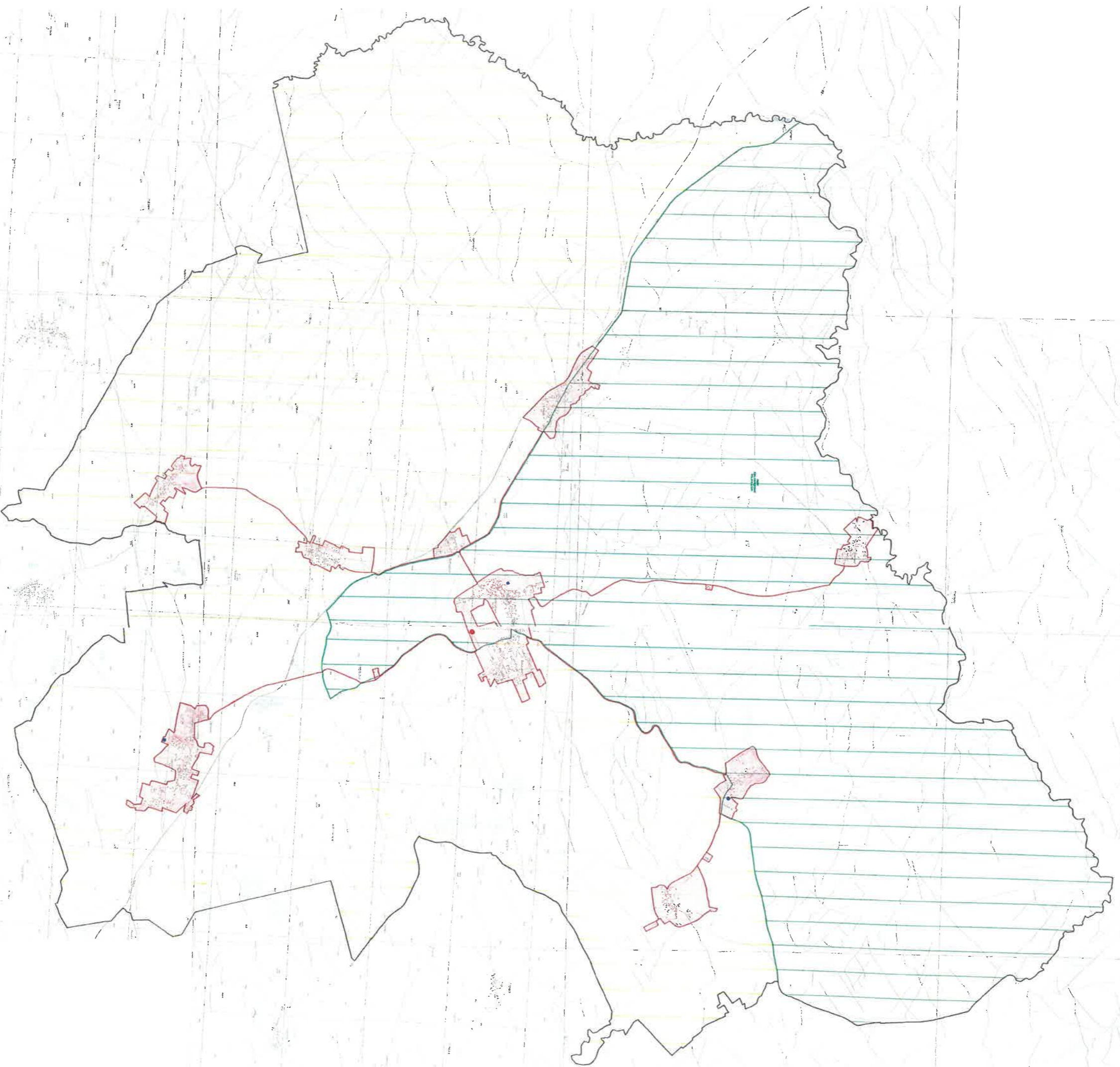

- Legenda**
- elektrownia wodna w Borzytuchom
 - ujęcie wodne/źródło wody/rozprędnik wody
 - obszar i granice aglomeracji Borzytuchom
 - granice gminy Borzytuchom
 - granice powiatu Borzytuchom
 - granice województwa Wielkopolskiego

PRZEWODNICZĄCY RADY
Kudlik
Berta Kudlik

1:10 000
1 cm = 100 m

Mapa pomniejszona do celów publikacji.